

TUGAS AKHIR

**Tipologi Perkembangan Industri Makanan Ringan di Kelurahan Kampung Perak
Kota Pariaman**

*Diajukan Untuk Memenuhi Persyaratan Guna Memperoleh Gelar Sarjana Perencanaan
Wilayah dan Kota
Strata Satu (S1)*

Disusun Oleh :

Mutia Anggelina Putri

1810015311037

Pembimbing :

Dr.Harne Julianti Tou, S.T, M.T



**JURUSAN PERENCANAAN WILAYAH DAN KOTA
FAKULTAS TEKNIK SIPIL DAN PERENCANAAN
UNIVERSITAS BUNG HATTA
PADANG**

2023

UNIVERSITAS BUNG HATTA



YAYASAN PENDIDIKAN BUNG HATTA UNIVERSITAS BUNG HATTA

Kampus I : Jl. Sumatera Ulak Karang, Padang 25133 Telp. (0751) 7051678 – 7052096 Fax. 7055475
Kampus II : Jl. Bagindo Aziz Chan, By Pass Air Pacah, Padang 25176 Telp. (0751) 463250
Kampus III : Jl. Gajah Mada No. 19, Olo Nanggalo, Padang 25143 Telp. (0751) 7054257 Fax : 7051341
e-mail : rektorat@bung-hatta.ac.id Website : www.bung-hatta.ac.id

JURUSAN PERENCANAAN WILAYAH DAN KOTA FAKULTAS TEKNIK SIPIL DAN PERENCANAAN

TANDA PERSETUJUAN TUGAS AKHIR

Nama : MUTIA ANGELINA PUTRI

NPM : 1810015311037

Judul Tugas Akhir : **Tipologi Perkembangan Industri Makanan Ringan Di Kelurahan
Kampung Perak Kota Pariaman**

Padang, 28 Februari 2023

Disetujui Oleh :

Pembimbing

Dr. Harne Julianti Tou, S.T, M.T

Disetujui Oleh :

Fakultas Teknik Sipil dan Perencanaan
Dekan



Prof. Dr. Ir. Nasfryzal Carlo, M.Sc.

Diketahui Oleh :

Jurusan Perencanaan Wilayah Dan Kota
Ketua Jurusan

Era Triana, S.T, M.Sc, Ph.D

**TIPOLOGI PERKEMBANGAN INDUSTRI MAKANAN RINGAN DI
KELURAHAN KAMPUNG PERAK KOTA PARIAMAN**

Nama : Mutia Anggelina Putri

NPM : 1810015311037

Pembimbing : Dr. Harne Julianti Tou, S.T, M.T

ABSTRAK

Kelurahan Kampung Perak merupakan pusat oleh-oleh Kota Pariaman yang dinamakan dengan Kampung Makanan Ringan yang terdiri dari 20 industri. Tujuan penelitian ini untuk mengetahui tipologi perkembangan industri makanan ringan di Kelurahan Kampung Perak. Metode analisis yang dipakai yaitu analisis perkembangan industri berdasarkan variabel jumlah industri, jumlah tenaga kerja, jumlah produksi dan nilai omset, analisis tipologi perkembangan industri dan arahan pengembangan industri. Hasil penelitian ini terdapat 6 tipologi perkembangan industri makanan ringan di Kelurahan Kampung Perak. Perlunya penyediaan modal, pembinaan dan pelatihan kepada pelaku industri dan tenaga kerja untuk meningkatkan produktivitas industri yang ada agar perkembangannya meningkat dan lebih baik kedepannya.

Kata Kunci : Industri Makanan Ringan, Kota Pariaman, Perkembangan Industri, Tipologi

KATA PENGANTAR

Puji syukur kepada Tuhan Yang Maha Esa yang telah memberikan hikmah dan karunia-Nya kepada penulis sehingga penulis dapat menyelesaikan penyusunan Laporan Tugas Akhir dengan judul “Tipologi Perkembangan Industri Makanan Ringan di Kelurahan Kampung Perak Kota Pariaman”. Tugas akhir ini diajukan sebagai salah satu syarat untuk meraih gelar Sarjana Teknik dalam Jurusan Perencanaan Wilayah dan Kota.

Dalam proses penyusunan tugas akhir ini penulis banyak mendapatkan bantuan dari berbagai pihak baik berupa materi maupun non materi serta bimbingan sehingga penyusunan laporan ini dapat terselesaikan dengan baik dan tepat pada waktu yang telah ditentukan.. Oleh karena itu, penulis ingin mengucapkan terima kasih kepada :

1. Terimakasih kepada Allah SWT yang telah memberikan petunjuk, kesabaran, kekuatan, kesehatan dan keteguhan kepada penulis sehingga dapat menyelesaikan tugas akhir ini dengan baik.
2. Terimakasih penulis ucapkan kepada Papa (Syafruddin), Mama (Yusniati) , dan Kakak (Shanty Syafyuana Putri) yang telah memberikan dukungan do'a ataupun dukungan materil bagi penulis.
3. Bapak Prof. Dr. Ir. Nasfryzal Carlo, M.Sc selaku Dekan Fakultas Teknik Sipil dan Perencanaan Universitas Bung Hatta.
4. Bapak Dr. Al Busyra Fuandi, S.T, M.Sc selaku Wakil Dekan Fakultas Teknik Sipil dan Perencanaan Universitas Bung Hatta.
5. Ibu Era Triana S.T, M.Sc, Ph.D selaku Ketua Jurusan Perencanaan Wilayah dan Kota Universitas Bung Hatta
6. Ibu Dr.Harne Julianti Tou, S.T, M.T sebagai dosen pembimbing yang telah memberikan masukan, arahan, bimbingan serta ide-ide kepada penulis dalam penyelesaian laporan tugas akhir ini.
7. Bapak Tomi Eriawan, S.T, M.T dan Ibu Nori Yusri, S.T, M.Si selaku penguji yang telah memberikan masukan dan saran dalam laporan tugas akhir.
8. Ibu Wenny Widya Wahyudi, S.P, M.Si selaku Pembimbing Akademik penulis.
9. Teman-teman penulis (Sri Rahmadani, Novelia Adela Situmorang, Riri Anggraini, Rohmatul Septya Murni, Serena Anastasia) yang mau berjuang bersama dari awal perkuliahan hingga saat ini walaupun banyak dipenuhi dengan keluh kesah tapi kita bisa melalui hingga tahap ini serta membantu dan selalu memberikan semangat kepada penulis selama menyelesaikan tugas akhir.

10. Teman-teman seperbimbingan Arum Oktriya Perdani dan Annisa Yuliana yang selalu memberikan semangat, memotivasi dan mengajak bimbingan.
11. Rekan-rekan dari PWK Angkatan 2018 yang saling mendukung selama proses perkuliahan dari semester 1 sampai dengan semester 9 ini.
12. Kepada ABANG yang sudah membantu penulis dalam tahap penyelesaian tugas akhir, menemani penulis survey pengambilan data serta selalu mendengarkan keluh kesah selama pengerjaan tugas akhir dan memberikan semangat kepada penulis hingga penulis dapat menyelesaikan tugas akhir ini.
13. Serta semua pihak yang terlibat dan membantu penulis dalam penyelesaian tugas akhir ini yang tidak dapat disebutkan namanya satu per satu.

Saya selaku penulis menyadari bahwa dalam penyusunan laporan ini masih banyak terdapat kekurangan dan kesalahan. Untuk itu kritik dan saran yang sifatnya membangun sangat saya harapkan demi kesempurnaan laporan ini. Semoga laporan ini bermanfaat bagi kita bersama. Atas dukungannya saya ucapkan Terima Kasih.

Padang, Februari 2023

Mutia Anggelina Putri

DAFTAR ISI

| | |
|---|------------|
| KATA PENGANTAR..... | i |
| DAFTAR ISI..... | iii |
| DAFTAR TABEL..... | v |
| DAFTAR GAMBAR..... | vi |
| BAB I PENDAHULUAN..... | 1 |
| 1.1 Latar Belakang..... | 1 |
| 1.2 Rumusan Masalah..... | 3 |
| 1.3 Tujuan dan Sasaran..... | 3 |
| 1.3.1 Tujuan..... | 3 |
| 1.3.2 Sasaran..... | 3 |
| 1.4 Ruang Lingkup..... | 4 |
| 1.4.1 Ruang Lingkup Wilayah..... | 4 |
| 1.4.2 Ruang Lingkup Materi..... | 6 |
| 1.5 Metode Penelitian..... | 6 |
| 1.5.1 Metode Pendekatan..... | 6 |
| 1.5.2 Metode Pengumpulan data..... | 6 |
| 1.5.3 Metode Analisis Data..... | 7 |
| 1.5.4 Kerangka Berpikir..... | 10 |
| 1.6 Sistematika Penulisan..... | 11 |
| BAB II STUDI LITERATUR..... | 12 |
| 2.1 Kebijakan Industri..... | 12 |
| 2.1.1 Undang-Undang Republik Indonesia Nomor 3 Tahun 2014 Tentang Perindustrian..... | 12 |
| 2.1.2 Peraturan Pemerintah Republik Indonesia Nomor 29 Tahun 2018 Tentang Pemberdayaan Industri..... | 13 |
| 2.2 Pengertian Industri..... | 14 |
| 2.3 Jenis-Jenis Industri..... | 15 |
| 2.4 Industri Kecil..... | 15 |
| 2.4.1 Pengertian Industri Kecil..... | 15 |
| 2.4.2 Karakteristik Industri Kecil..... | 15 |
| 2.4.3 Penggolongan Industri Kecil..... | 15 |
| 2.4.4 Peran dan Fungsi Industri Kecil..... | 16 |
| 2.4.5 Pembinaan Industri Kecil..... | 17 |

| | |
|---|-----------|
| 2.4.6 Masalah Yang Dihadapi Industri Kecil..... | 18 |
| 2.4.7 Peran Industri Kecil Dalam Pembangunan..... | 18 |
| 2.5 Perkembangan Industri..... | 19 |
| 2.5.1 Pengertian Perkembangan Industri..... | 19 |
| 2.5.2 Faktor-Faktor yang Menentukan Perkembangan Industri Kecil..... | 20 |
| 2.6 Sentra Industri..... | 22 |
| 2.6.1 Pengertian Sentra Industri..... | 22 |
| 2.6.2 Faktor Pembentuk Sentra Industri..... | 23 |
| 2.6.3 Karakteristik Sentra Industri..... | 23 |
| 2.6.5 Dampak Sentra Industri..... | 24 |
| 2.7 Tipologi Industri..... | 25 |
| 2.8 Metode Analisis..... | 25 |
| BAB III GAMBARAN UMUM..... | 28 |
| 3.1 Kebijakan Industri Kota Pariaman..... | 28 |
| 3.2 Profil Kelurahan Kampung Perak..... | 29 |
| 3.2.1 Letak Geografis Wilayah..... | 29 |
| 3.2.2 Guna Lahan..... | 31 |
| 3.2.3 Kependudukan..... | 33 |
| 3.2.4 Profil Industri Makanan Ringan di Kelurahan Kampung Perak..... | 33 |
| BAB IV ANALISIS TIPOLOGI PERKEMBANGAN INDUSTRI MAKANAN RINGAN DI KELURAHAN KAMPUNG PERAK..... | 44 |
| 4.1 Analisis Perkembangan Industri Makanan Ringan di Kelurahan Kampung Perak Kota Pariaman Sebelum dan Sesudah Ditetapkan Menjadi Sentra..... | 44 |
| 4.1.1 Pengelompokan Industri | 44 |
| 4.1.2 Perkembangan Jumlah Industri..... | 45 |
| 4.1.3 Perkembangan Tenaga Kerja..... | 46 |
| 4.1.4 Perkembangan Jumlah Produksi..... | 49 |
| 4.1.5 Perkembangan Nilai Omset..... | 52 |
| 4.2 Analisis Tipologi Perkembangan Industri..... | 55 |
| 4.3 Analisis Arah Pengembangan Industri..... | 57 |
| BAB V PENUTUP..... | 60 |
| 5.1 Kesimpulan..... | 60 |
| 5.2 Saran..... | 61 |
| DAFTAR PUSTAKA..... | 62 |
| LAMPIRAN | |

DAFTAR TABEL

| | |
|---|----|
| Tabel 1.1 Variabel dan Indikator Tolak Ukur Melihat Perkembangan Industri..... | 8 |
| Tabel 2.1 Variabel dan Indikator Tolak Ukur Melihat Perkembangan Industri..... | 26 |
| Tabel 3.1 Guna Lahan di Kelurahan Kampung Perak..... | 31 |
| Tabel 3.2 Jumlah Penduduk Kelurahan Kampung Perak Tahun 2012-2021..... | 33 |
| Tabel 3.3 Jumlah Industri Makanan Ringan di Kelurahan Kampung Perak..... | 35 |
| Tabel 3.4 Jumlah Tenaga Kerja Industri Makanan Ringan di Kelurahan Kampung Perak..... | 37 |
| Tabel 3.5 Jumlah Produksi Industri Makanan Ringan di Kelurahan Kampung Perak Per Tahun..... | 38 |
| Tabel 3.6 Nilai Omset Industri Makanan Ringan di Kelurahan Kampung Perak Per Tahun..... | 39 |
| Tabel 4.1 Pengelompokan Jenis Industri Makanan Ringan di Kelurahan Kampung Perak..... | 45 |
| Tabel 4.2 Persentase Perkembangan Jumlah Industri Makanan Ringan di Kelurahan Kampung Perak Tahun 2012-2021..... | 45 |
| Tabel 4.3 Perkembangan Tenaga Kerja Industri Makanan Ringan di Kelurahan Kampung Perak Tahun 2012-2021..... | 46 |
| Tabel 4.4 Persentase Rata-Rata Laju Perkembangan Tenaga Kerja Industri Makanan Ringan di Kelurahan Kampung Perak Tahun 2012-2021..... | 48 |
| Tabel 4.5 Perkembangan jumlah produksi Industri Makanan Ringan di Kelurahan Kampung Perak Tahun 2012-2021..... | 49 |
| Tabel 4.6 Persentase Rata-Rata Laju Perkembangan Jumlah Produksi Industri Makanan Ringan di Kelurahan Kampung Perak Tahun 2012-2021..... | 51 |
| Tabel 4.7 Perkembangan Nilai Omset Industri Makanan Ringan di Kelurahan Kampung Perak..... | 52 |
| Tabel 4.8 Persentase Rata-Rata Laju perkembangan Nilai Omset industri makanan ringan di Kelurahan Kampung Perak Tahun 2012-2021..... | 54 |
| Tabel 4.9 Klasifikasi Hasil Analisa Perkembangan Industri makanan ringan Di Kelurahan Kampung Perak..... | 55 |
| Tabel 4.10 Tipologi Perkembangan Industri Makanan Ringan di Kelurahan Kampung Perak..... | 56 |

DAFTAR GAMBAR

| | |
|---|----|
| Gambar 1.1 Peta Administrasi Kelurahan Kampung Perak..... | 5 |
| Gambar 1.2 Kerangka Berpikir..... | 10 |
| Gambar 3.1 Peta Administrasi Kelurahan Kampung Perak..... | 30 |
| Gambar 3.2 Peta Guna Lahan Kelurahan Kampung Perak..... | 32 |
| Gambar 3.3 Peta Sebaran Industri Makanan Ringan Kelurahan Kampung Perak..... | 36 |
| Gambar 3.4 Produk Makanan Ringan di Kelurahan Kampung Perak..... | 40 |
| Gambar 3.5 Penunjuk Lokasi Industri Makanan Ringan di Kelurahan Kampung Perak..... | 43 |
| Gambar 4.1 Scatter Plot Perkembangan Jumlah Tenaga Kerja Jenis Industri Kecil Makanan Ringan di Kelurahan Kampung Perak Tahun 2012-2021..... | 47 |
| Gambar 4.2 Scatter Plot Perkembangan Jumlah Tenaga Kerja Jenis Industri Rumah Tangga Makanan Ringan di Kelurahan Kampung Perak Tahun 2012-2021..... | 48 |
| Gambar 4.3 Scatter Plot Perkembangan Jumlah Produksi Jenis Industri Rumah Tangga Makanan Ringan di Kelurahan Kampung Perak Tahun 2012-2021..... | 50 |
| Gambar 4.4 Scatter Plot Perkembangan Jumlah Produksi Jenis Industri Rumah Tangga Makanan Ringan di Kelurahan Kampung Perak Tahun 2012-2021..... | 51 |
| Gambar 4.5 Scatter Plot Perkembangan nilai omset Jenis Industri kecil Rumah Tangga Makanan Ringan di Kelurahan Kampung Perak Tahun 2012-2021..... | 53 |
| Gambar 4.6 Scatter Plot Perkembangan Jumlah Tenaga Kerja Jenis Industri Rumah Tangga Makanan Ringan di Kelurahan Kampung Perak Tahun 2012-2021..... | 54 |

BAB I

PENDAHULUAN

1.1 Latar Belakang

Pembangunan ekonomi daerah merupakan suatu proses dimana pemerintah daerah dan masyarakat bersama-sama mengelola sumberdaya yang ada dan membentuk pola kemitraan untuk menciptakan lapangan kerja dan merangsang pertumbuhan ekonomi dalam suatu wilayah. Salah satu cara untuk meningkatkan perekonomian pada suatu daerah adalah dengan membuka usaha kecil maupun menengah yang dapat membantu menyerap tenaga kerja dan dapat meningkatkan kesejahteraan masyarakat. Pertumbuhan ekonomi wilayah tidak lepas dari kontribusi sektor-sektor ekonomi, salah satunya sektor industri. Upaya percepatan pertumbuhan ekonomi melalui pengembangan ekonomi lokal (PEL) dapat didukung dengan kegiatan sentra industri.

Industri ataupun perusahaan merupakan salah satu peluang kerja yang bertujuan untuk meningkatkan kesejahteraan masyarakat yang ada di kota atau pun di desa. Industri dalam arti sempit adalah industri dalam arti kegiatan ekonomi yang mengolah bahan mentah menjadi bahan jadi atau setengah jadi (*manufacturing industry*). Industri pada umumnya berbentuk industri rumah tangga (*home industry*), sedangkan kelompok industri yang menggunakan akan teknologi sederhana, meliputi industri kecil, menengah, dan besar. Secara tidak langsung sebenarnya industri rumah tangga mempunyai potensi yang cukup besar mendinamiskan perekonomian masyarakat.

Sentra industri menurut Badan Pusat Statistik (BPS) merupakan salah satu wadah pemusatan industri mikro dan kecil yang menghasilkan produk sejenis, menggunakan input, serta adanya proses produksi yang sama dan dilengkapi dengan fasilitas berupa sarana dan prasarana penunjang yang dirancang berbasis pada pengembangan potensi sumber daya daerah. Keberadaan sentra industri memiliki tujuan untuk mempercepat pertumbuhan industri, memberikan kemudahan bagi kegiatan industri, mendorong kegiatan industri yang berlokasi di sentra industri, dan menyediakan fasilitas lokal industri yang berwawasan lingkungan.

Peranan sektoral dalam pembentukan PDRB (Produk Domestik Regional Bruto) atas dasar harga berlaku Kota Pariaman sebesar Rp.5.258.657,03 memiliki 5 kontribusi terbesar pada sektor Pertanian, Kehutanan dan Perikanan sebesar 17,93% diikuti dengan sektor Konstruksi sebesar 15,42%, selanjutnya sektor Perdagangan Besar dan Eceran sebesar 14,90%, kemudian sektor Transportasi dan Pergudangan sebesar 10,21%, dan sektor

Industri Pengolahan sebesar 7,04%. Berdasarkan BPS Kota Pariaman Dalam Angka Tahun 2021 terdapat 1.142 unit usaha industri yang terdiri dari industri rumah tangga (*home industry*) diantara 4 kecamatan yang ada di Kota Pariaman untuk Kecamatan Pariaman Tengah terdapat sebanyak 150 unit usaha industri.

Salah satu jenis usaha yang banyak digeluti masyarakat di Kota Pariaman saat ini adalah usaha makanan ringan yang berada di Kelurahan Kampung Perak sebuah kampung kecil dengan luas sekitar 0,53 km², dan merupakan kelurahan padat penduduk dengan jumlah penduduk 833 jiwa, Kampung Perak sendiri berada di pusat Kota Pariaman, yang letaknya tidak jauh dari Pasar Pariaman dan Pantai Gandoriah. di kecamatan Pariaman Tengah Kota Pariaman. Di Kelurahan Kampung Perak terdapat lokasi pusat oleh-oleh Kota Pariaman yang dinamakan dengan Kampung Makanan Ringan yang terdiri dari 20 industri kecil rumahan, dan sudah diresmikan oleh Dinas Perindustrian Perdagangan Koperasi dan UMKM (Disperindag Kop UMKM) Kota Pariaman pada tahun 2017. Kampung makanan ringan merupakan sentra oleh-oleh makanan ringan di Kota Pariaman.

Industri makanan ringan di Kelurahan Kampung Perak ini menghasilkan produk olahan berupa ladu arai pinang sejenis olahan kerupuk yang dikenal sebagai salah satu ciri khas dari Kota Pariaman sendiri yang memiliki daya tarik produk yang secara langsung berpengaruh terhadap pemasukan daerah. Industri makanan ringan ini juga menjadi mata pencaharian oleh masyarakat sekitar. Dalam sekali proses produksi tiap industri makanan ringan disini dapat menghasilkan 10 kg hingga 30 kg ladu arai pinang yang di pasarkan di pasar tradisional Kota Pariaman, toko/mini market yang ada di Kota Pariaman, Sicincin, Pauh Kamar, Lubuk Alung, Pasaman, Padang Panjang, Bukittinggi, Padang dan Pekanbaru.

Dalam Rencana Pembangunan Industri Provinsi Sumatera Barat 2018-2038 mengatakan bahwa Kota Pariaman yang merupakan salah satu daerah di Sumatera Barat yaitu daerah pengembangan industri unggulan makanan ringan. Salah satu usaha yang berkembang di Kota Pariaman adalah pada industri ladu arai pinang dimana ladu arai pinang merupakan salah satu makanan tradisional yang menjadi buah tangan wisatawan yang datang ke Kota Pariaman.

Perkembangan industri makanan ringan di Kelurahan Kampung Perak sudah berlangsung cukup lama. Lokasi industri ini cukup baik dekat dengan wisata Kota Pariaman dengan akses jalan yang baik memudahkan industri makanan ringan ini mudah dikunjungi oleh masyarakat yang berkunjung untuk membeli buah tangan yang ciri khas

dari Kota Pariaman. Seiring adanya perkembangan industri makanan ringan di Kelurahan Kampung Perak ini pada tahun 2017 ditetapkan sebagai sentra industri makanan ringan atau sentra oleh-oleh makanan ringan Kota Pariaman. Penerapan sentra industri makanan ringan di Kelurahan Kampung Perak ini tentu saja dapat memberikan kontribusi pada beberapa aspek kehidupan masyarakat, baik dari sudut pandang ekonomi, wilayah maupun sosial dan mempercepat pertumbuhan industri. Oleh karena itu penelitian ini ingin mengetahui bagaimana tipologi perkembangan Industri makanan ringan di Kelurahan Kampung Perak Kota Pariaman agar memudahkan arahan pengembangan untuk tiap-tiap industri yang ada.

1.2 Rumusan Masalah

Berdasarkan latar belakang yang telah diuraikan diatas, maka rumusan masalah dalam penelitian ini ialah melihat bagaimana tipologi perkembangan industri makanan ringan di Kelurahan Kampung Perak Kota Pariaman untuk menentukan arahan pengembangan industri makanan ringan di Kelurahan Kampung Perak Kota Pariaman.

1.3 Tujuan dan Sasaran

1.3.1 Tujuan

Tujuan dari penelitian ini adalah untuk mengetahui tipologi perkembangan industri makanan ringan di Kelurahan Kampung Perak Kota Pariaman untuk menentukan arahan pengembangan industri makanan ringan di Kelurahan Kampung Perak Kota Pariaman.

1.3.2 Sasaran

1. Teridentifikasinya bagaimana perkembangan industri makanan ringan di Kelurahan Kampung Perak Kota Pariaman berdasarkan peningkatan jumlah industri, jumlah produksi, jumlah tenaga kerja dan jumlah omset industri di Kelurahan Kampung Perak.
2. Teridentifikasinya tipologi perkembangan industri makanan ringan di Kelurahan Kampung Perak Kota Pariaman.
3. Teridentifikasinya arahan pengembangan industri makanan ringan di Kelurahan Kampung Perak berdasarkan tipologinya.

1.4 Ruang Lingkup

1.4.1 Ruang Lingkup Wilayah

Kelurahan Kampung Perak adalah sebuah kelurahan di Kecamatan Pariaman Tengah Kota Pariaman, Sumatera Barat. Secara geografis Kampung Perak memiliki luas sebesar 0,53 Km² yang berbatasan langsung dengan:

- Sebelah Utara : Kelurahan Pauh Barat
- Sebelah Selatan : Kelurahan Lohong
- Sebelah Timur : Kelurahan Kampung Jawa I dan Kelurahan Pondok II
- Sebelah Barat : Kelurahan Pasir

Untuk lebih jelasnya dapat dilihat pada **Gambar 1.1 Peta Administrasi Kelurahan Kampung Perak.**

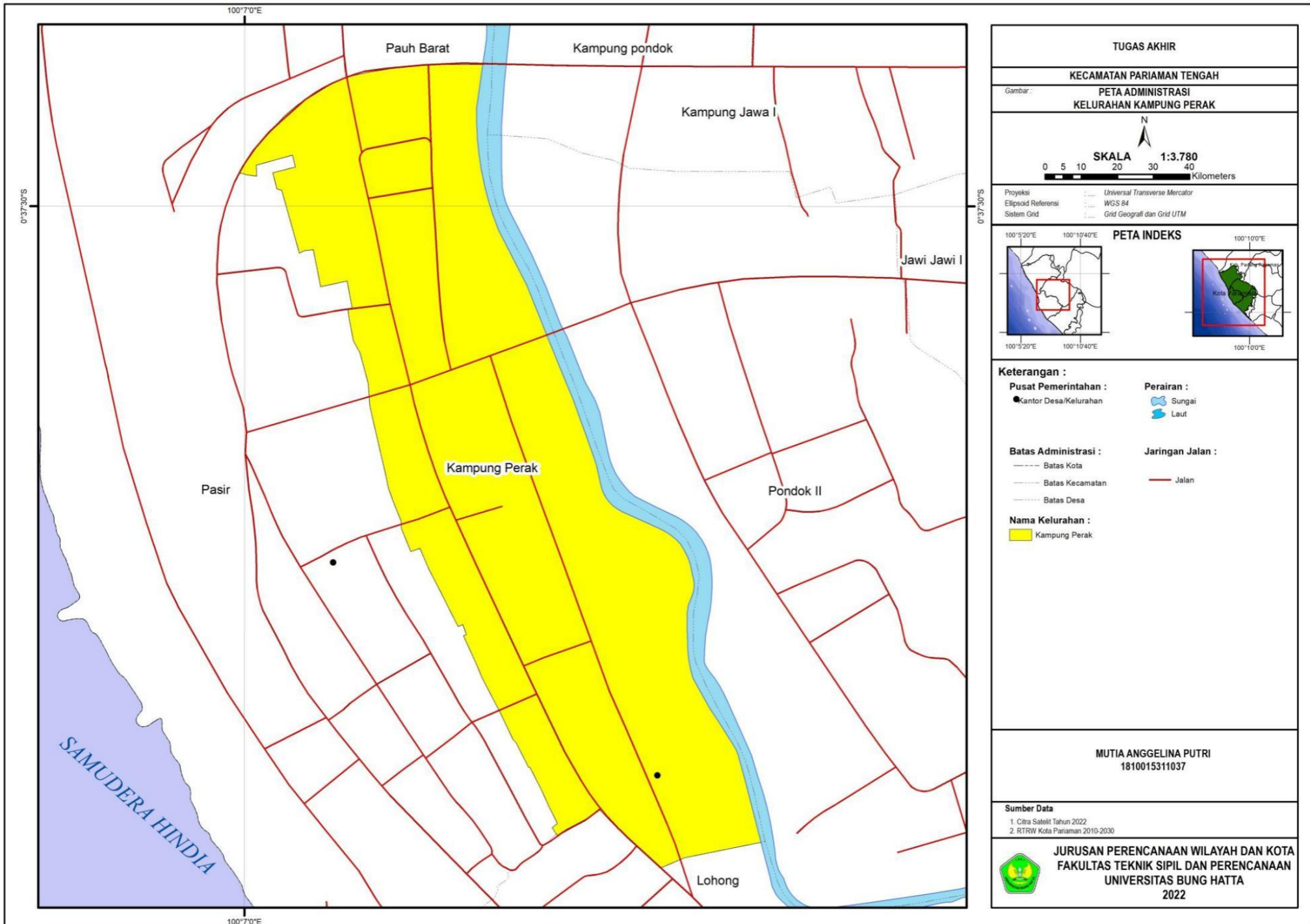

1.4.2 Ruang Lingkup Materi

Ruang lingkup materi yang akan dibahas pada penelitian ini ialah mencakup hal yang berkaitan dengan perkembangan industri makanan ringan di Kelurahan Kampung Perak Kota Pariaman sebagai sentra sehingga didapatkan tipologi perkembangan untuk menentukan arahan pengembangan industri makanan ringan di Kelurahan Kampung Perak Kota Pariaman.

1.5 Metode Penelitian

1.5.1 Metode Pendekatan

Berdasarkan latar belakang, rumusan masalah dan tujuan dari penelitian ini maka metode pendekatan yang akan digunakan ialah metode pendekatan yang bersifat deskriptif kuantitatif, yaitu peneliti akan menggambarkan suatu keadaan secara objektif menggunakan angka kemudian memberikan deskripsi artian angka tersebut agar memudahkan para pembaca dalam memahami penelitian ini.

1.5.2 Metode Pengumpulan data

1) Data Primer

1. Observasi

Observasi adalah cara dan teknik pengumpulan data dengan melakukan pengamatan dan pencatatan secara sistematis terhadap gejala atau fenomena yang ada pada objek penelitian. Observasi yang dilakukan peneliti untuk mengamati dan bertujuan untuk menemukan data secara langsung pada lokasi industri makanan ringan di Kampung Perak.

2. Wawancara

Wawancara merupakan bagian dari teknik komunikasi dimana pencari data mengadakan tanya jawab dengan narasumber untuk menggali data yang diperlukan. Dengan wawancara ini keterangan dan informasi tentang data-data yang berhubungan dengan penelitian dapat diperoleh melalui wawancara dengan pelaku industri, pegawai pemerintah terkait dan lain-lain.

3. Dokumentasi

Metode ini digunakan untuk mengumpulkan data fisik berupa foto kondisi usaha industri makanan ringan di Kampung Perak Kecamatan Pariaman Tengah Kota Pariaman.

2) Data Sekunder

Survey sekunder dilakukan untuk mendapatkan data dari sumber lain, yakni berupa dokumen data-data yang dibukukan yang menunjang penelitian. Pengumpulan data sekunder dilakukan melalui survey instansi seperti instansi Badan Pusat Statistik (BPS), Dinas Perindustrian dan Perdagangan, dan BAPPEDA. Juga survey sekunder berupa telaah pustaka, yaitu cara pengumpulan data dengan menggunakan sumber-sumber dokumenter berupa literatur atau referensi, laporan penelitian serupa, bahan seminar atau jurnal.

1.5.3 Metode Analisis Data

Metode analisis merupakan suatu pengolahan data yang telah didapat dari survei primer dan sekunder. Pengolahan data yang dimaksudkan untuk mengetahui pengaruh dan hubungan data tersebut sebagai masukan dan pertimbangan terhadap berbagai kemungkinan keputusan yang akan diambil sesuai dengan maksud dari pembahasan studi ini. Dalam penelitian ini menggunakan metode analisis berupa metode deskriptif kuantitatif, di mana menggambarkan suatu keadaan secara objektif menggunakan angka kemudian memberikan deskripsi artian angka tersebut agar memudahkan para pembaca dalam memahami penelitian ini.

Metode analisis deskriptif kuantitatif bertujuan untuk mengidentifikasi dan mendeskripsikan industri makanan ringan yang ada di Kelurahan Kampung Perak Kota Pariaman. Penelitian ini juga digunakan untuk mendapatkan suatu gambaran yang jelas berkaitan dengan pokok permasalahan yang diteliti. Untuk analisis dalam penelitian ini terdiri dari analisis :

1. Analisis Perkembangan Industri Makanan Ringan di Kelurahan Kampung Perak Kota Pariaman

Analisis perkembangan industri pada penelitian ini dijelaskan secara deskriptif kuantitatif dengan menggunakan beberapa variabel dan indikator yang digunakan sebagai pengukur perkembangan industri dilihat dari review beberapa jurnal dan penelitian terdahulu. Hasil kompilasi peneliti didapatkan 4 Variabel sebagai acuan melihat perkembangan industri yang nanti akan dilihat pada kondisi eksisting pada lokasi penelitian di Kelurahan Kampung Perak Kota Pariaman. Adapun variabel dan indikator perkembangan industri dapat dilihat pada tabel dibawah ini.

Tabel 1.1
Variabel dan Indikator Tolak Ukur Melihat Perkembangan Industri

| No. | Variabel | Indikator | Sumber |
|-----|-----------------|-----------------------------------|---|
| 1. | Jumlah Industri | Perkembangan Jumlah Industri | Toni Siswanto (2016) |
| 2. | Tenaga Kerja | Perkembangan Jumlah tenaga kerja | Mohammad Soleh (2008) |
| 3. | Produksi | Perkembangan Jumlah unit produksi | Toni Siswanto (2016), Mohammad Soleh (2008) |
| 4. | Omset | Perkembangan Omset penjualan | Toni Siswanto (2016), Mohammad Soleh (2008) |

Sumber : Hasil Kompilasi Peneliti, 2022

Dari variabel dan indikator diatas maka akan dilakukan pengamatan di Kelurahan Kampung Perak Kota Priaman untuk mendapat data dan informasi akan aktivitas perkembangan industri berdasarkan time series yang ada sebelum hingga sesudah ditetapkan menjadi sentra dengan menghitung pertambahan jumlah omset, jumlah industri, jumlah tenaga kerja, jumlah produksi sebelum dan sesudah diadakannya sentra dengan rumus dalam jurnal Ervina Amaranggana (2013) sebagai berikut :

$$G_t = \frac{Y_{r_t} - Y_{r_{t-1}}}{Y_{r_{t-1}}} \times 100\%$$

Keterangan :

G_t = Persentase Laju Perkembangan

Y_{r_t} = Jumlah yang dihasilkan pada tahun terakhir

$Y_{r_{t-1}}$ = Jumlah yang dihasilkan pada tahun sebelumnya

Kemudian dihitung rata-rata laju perkembangan yang dilakukan dengan menjumlahkan seluruh nilai data suatu kelompok sampel, kemudian dibagi dengan jumlah sampel tersebut. Jadi jika suatu kelompok sampel acak dengan jumlah sampel n, maka bisa dihitung rata-rata dari sampel tersebut dengan rumus sebagai berikut.

$$\bar{x} = \frac{(x_1 + x_2 + \dots + x_n)}{\sum_{i=1}^n x}$$

Keterangan:

\bar{x} = Rata – rata hitung

x = Nilai sampel yang dihitung

n = frakuensi

$\sum_{i=1}^n x$ = Total hitung semua sampel

Dalam penelitian ini, penilaian pada masing-masing indikator ada 3 yaitu meningkat, menurun, dan tetap. Untuk penilaian dikatakan meningkat apabila jumlah yang dihasilkan dalam indikator tersebut bertambah tiap tahunnya, dikatakan menurun apabila jumlah yang dihasilkan dalam indikator tersebut berkurang tiap tahunnya, dikatakan tetap apabila jumlah yang dihasilkan dalam indikator tersebut tidak bertambah ataupun

berkurang tiap tahunnya, dan dikatakan fluktuatif apabila jumlah yang dihasilkan dalam indikator tersebut tidak tetap dan berubah-ubah bertambah dan berkurang tiap tahunnya. Misalnya dalam indikator jumlah tenaga kerja industri pada tahun pertama ke tahun kedua bertambah sebanyak 2 orang kemudian dari tahun kedua ke tahun ketiga bertambah sebanyak 1 orang maka hal ini indikator tenaga kerja perkembangannya dikatakan meningkat.

2. Analisis Tipologi Perkembangan Industri

Analisis tipologi industri ini dijelaskan secara deskriptif untuk melihat gambaran tentang pola perkembangan industri dilihat berdasarkan karakteristik yang ada pada setiap variabel perkembangan industri, dari karakteristik ini kemudian dikelompokkan menjadi beberapa tipe yang bisa ditipologikan dari hasil pengelompokkan kemudian di klasifikasikan menjadi sebuah tipologi yang terbentuk dari hasil klasifikasi yang sudah meninjau karakteristik yang ada dalam industri.

3. Analisis Arah Pengembangan

Analisis arahan pengembangan industri dilakukan setelah mendapatkan informasi dari perkembangan industri makanan ringan di Kelurahan Kampung Perak kemudian didapat bagaimana tipologi perkembangannya, untuk arahan pengembangan industri ini dijelaskan secara deskriptif dilihat dari tipologi perkembangan industri yang terbentuk, apa arahan pengembangan untuk tiap-tiap tipologi perkembangan industri.

1.5.4 Kerangka Berpikir

Gambar 1.2
Kerangka Berpikir

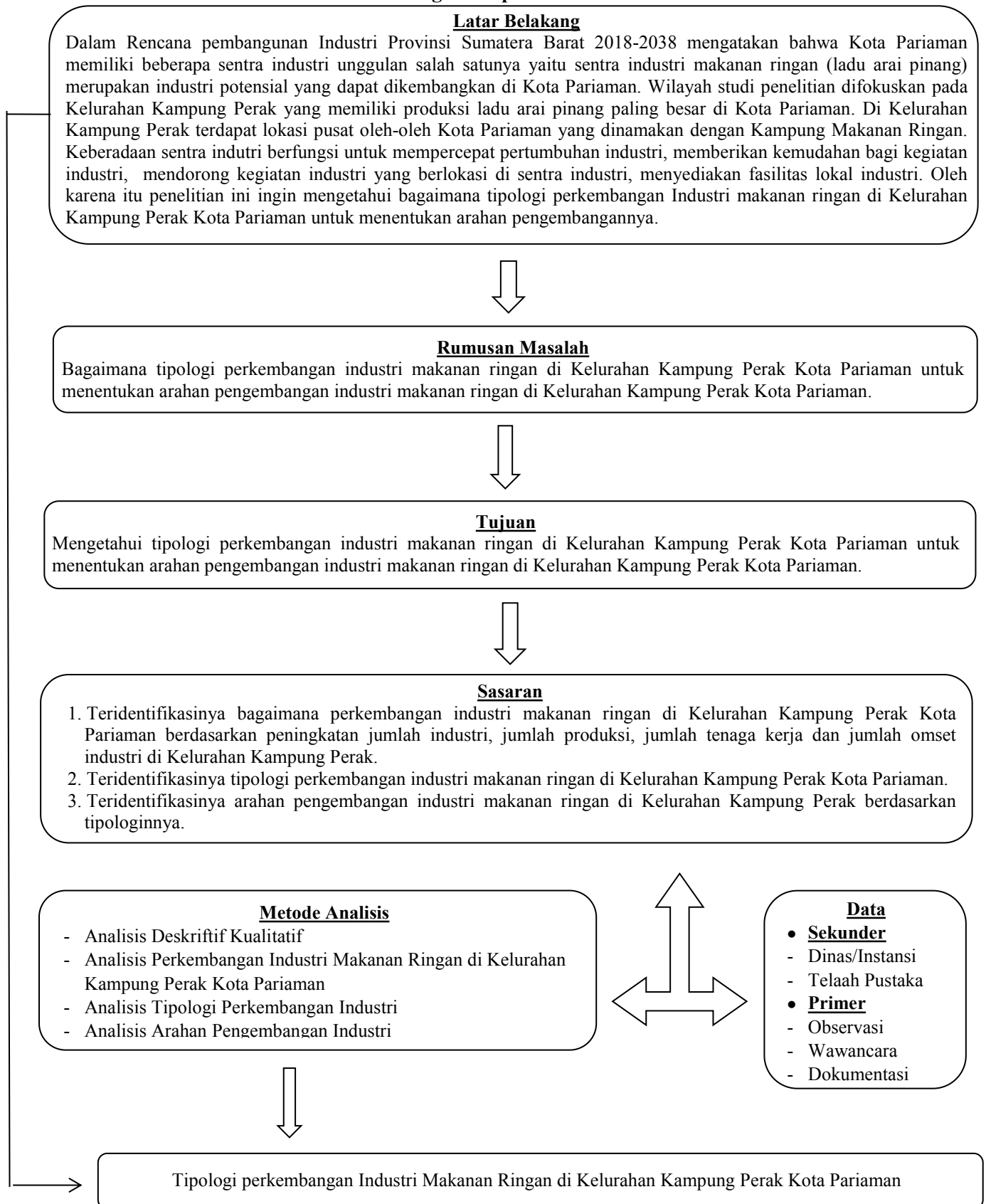

1.6 Sistematika Penulisan

BAB I PENDAHULUAN

Pada bab ini berisikan tentang Latar Belakang, Rumusan Masalah, Tujuan dan Sasaran, Ruang Lingkup, Metode Penelitian, serta Sistematika Penulisan.

BAB II STUDI LITERATUR

Pada bab ini menjelaskan standar-standar atau kebijakan mengenai sentra industri, hasil temuan penelitian terdahulu yang dijadikan acuan untuk membuat analisis dan cara menganalisis untuk mengetahui perkembangan industri makanan ringan di Kelurahan Kampung Perak Kota Pariaman dan menentukan tipologinya.

BAB III GAMBARAN UMUM

Pada bab ini Berisikan deskripsi umum dari wilayah studi di Kelurahan Kampung Perak mencakup wilayah administrasi, data kependudukan, sarana prasarana, dan data spesifik yang menggambarkan industri makanan ringan yang ada di wilayah studi Kelurahan Kampung Perak.

BAB IV ANALISIS TIPOLOGI PERKEMBANGAN INDUSTRI MAKANAN RINGAN DI KELURAHAN KAMPUNG PERAK

Pada bab ini berisikan tentang perkembangan industri makanan ringan di Kelurahan Kampung Perak Kota Pariaman dengan melakukan analisis deskriptif kuantitatif, analisis tipologi perkembangan industri makanan ringan di Kelurahan Kampung Perak Kota Pariaman, analisis tipologi perkembangan industri makanan ringan di Kelurahan Kampung Perak Kota Pariaman dan analisis arahan pengembangan industri makanan ringan di Kelurahan Kampung Perak Kota Pariaman.

BAB V PENUTUP

Pada bab ini berisikan kesimpulan dan saran penelitian tentang tipologi perkembangan industri makanan ringan di Kelurahan Kampung Perak Kota Pariaman.