

TUGAS AKHIR
KAJIAN AKTIVITAS PENGUNJUNG DI
PANTAI GANDORIAH KOTA PARIAMAN

Diajukan Untuk Memenuhi Persyaratan Guna Memperoleh
Gelar Sarjana Teknik Perencanaan Wilayah dan Kota
Strata Satu (S1)

Disusun Oleh :

Muhammad Furqan Pratama

NPM :

1710015311017

Pembimbing :

Dr. Harne Julianti Tou,S.T,M.T



JURUSAN PERENCANAAN WILAYAH DAN KOTA
FAKULTAS TEKNIK SIPIL DAN PERENCANAAN
UNIVERSITAS BUNG HATTA

PADANG

2024



**YAYASAN PENDIDIKAN BUNG HATTA
UNIVERSITAS BUNG HATTA**

Kampus I : Jl. Sumatera Ulak Karang, Padang 25133 Telp. (0751) 7051678 – 7052096 Fax. 7055475
Kampus II : Jl. Bagindo Aziz Chan, By Pass Air Pacah, Padang 25176 Telp. (0751) 463250
Kampus III : Jl. Gajah Mada No 19, Olo Nanggalo, Padang 25143 Telp. (0751) 7054257 Fax. 7051341
e-mail : rektorat@bung-hatta.ac.id website : www.bung-hatta.ac.id

**PRODI PERENCANAAN WILAYAH DAN KOTA
FAKULTAS TEKNIK SIPIL DAN PERENCANAAN**

TANDA PERSETUJUAN TUGAS AKHIR

Nama : MUHAMMAD FURQAN PRATAMA
NPM : 1710015311017
Judul Tugas Akhir : **Kajian Aktivitas Pengunjung Di Pantai Gandorih Kota Pariaman**

Padang, 22 Agustus 2024

Disetujui Oleh

Pembimbing

Dr. Harne Julianti Tou. S.T, M.T

Disetujui Oleh
Fakultas Teknik Sipil dan Perencanaan
Dekan



Dr. Al Busyra Fuadi, S.T, M.Sc

Diketahui Oleh
Prodi Perencanaan Wilayah dan Kota
Ketua Prodi

Era Tiana, S.T, M.Sc, Ph.D



UNIVERSITAS BUNG HATTA FAKULTAS TEKNIK SIPIL DAN PERENCANAAN

BERITA ACARA UJIAN SKRIPSI MAHASISWA UNIVERSITAS BUNG HATTA

Pada hari ini, Rabu tanggal 16 Agustus tahun 2024 telah dilaksanakan ujian skripsi

Nama Mahasiswa : **MUHAMMAD FURQAN PRATAMA**
NPM Mahasiswa : 1710015311017
Jurusan / Fakultas : Perencanaan Wilayah dan Kota / FTSP
Jenjang Program : S-1
Judul skripsi : Kajian Aktivitas Pengunjung di Pantai Gandorih Kota Pariaman

Hasil Ujian : Lulus, dengan/tanpa perbaikan, nilai **B**

Ditetapkan di Padang

Tim Penguji :

Jabatan	Nama	Tanda Tangan
Pembimbing	Dr. Hame Julianti Tou, ST, MT	
Penguji I	Tomi Eriawan, ST, MT	
Penguji II	Era Triana, ST, M.Sc, Ph.D	

Diketahui Oleh



Dekan
Fakultas Teknik Sipil dan Perencanaan

Dr. Al Busyra Fuadi, ST, M.Sc

Ketua Jurusan
Perencanaan Wilayah dan Kota

Era Triana, ST, M.Sc. Ph.D

Kampus Proklamator I : Jl. Sumatera Ulak Karang Padang, 25133, Telp. (0751) 7051678-7052096 , Fax. (0751) 7055475
Kampus Proklamator II : Jl. Bagindo Aziz Chan By Pass Aie Pacah Padang, Telp.(0751) 463250
Kampus Proklamator III : Jl. Gajah Mada No.19, Olo Nanggalo, Padang 25143, Telp.(0751) 7054257, Fax. (0751) 7051341
E-mail : sekretariat.rektor@bunghatta.ac.id, rektorat@bunghatta.ac.id, humas@bunghatta.ac.id

www.bunghatta.ac.id

KAJIAN AKTIVITAS PENGUNJUNG DI PANTAI GANDORIAH KOTA PARIAMAN

Nama : Muhammad Furqan Pratama

NPM :1710015311017

Pembimbing : Dr. Harne Julianti Tou, S.T, M.T

ABSTRAK

Pantai Gandoriah salah satu objek wisata berlokasi di Kota Pariaman, pantai ini begitu dekat dengan pusat kota, hanya sekitar 500 meter saja. Pasir pantainya halus, bersih, dan landai yang paling banyak diminati oleh wisatawan yang datang dari berbagai macam daerah, ciri khas dari Pantai Gandoriah adalah pantai yang memiliki banyak daya tarik yang dapat dinikmati oleh pengunjung. Tujuan studi yang ingin dicapai dari penelitian ini adalah mengetahui pola aktivitas pengunjung dalam berwisata di Pantai Gandoriah Kota Pariaman. Metode penelitian ini menggunakan pendekatan kualitatif melalui list wawancara, pengamatan. Hasil Penelitian ini untuk mengetahui aktivitas pengunjung dalam tiga segmen yang ada yaitu segmen teman, pasangan dan keluarga. Dari hasil penelitian terdapat bahwa yang lebih banyak melakukan aktivitas adalah pada segmen keluarga dari luar kota.

Kata Kunci : Aktivitas, Pengunjung, Pantai Gandoriah.

KATA PENGANTAR



Puji Syukur penulis ucapkan kepada Allah SWT karena nikmat kesehatan, kekuatan, kesabaran, dan kesempatan yang diberikan kepada penulis sehingga dapat menyelesaikan penyusunan **Tugas Akhir** tentang **Kajian Aktivitas Pengunjung di Pantai Gandorih Kota Pariaman**.

Dalam penyusunan Tugas Akhir ini, penulis menyadari bahwa Tugas Akhir ini masih jauh dari sempurna dan masih banyak kekurangan dikarenakan oleh segala keterbatasan dan kemampuan yang penulis miliki. Namun penulis berusaha untuk mempersembahkan Tugas Akhir ini sebaik-baiknya agar dapat memiliki manfaat bagi banyak pihak. Dalam penyusunan Tugas Akhir ini penulis banyak mendapat bimbingan, dukungan, dan bantuan dari berbagai pihak, baik moril maupun materil, sehingga Tugas Akhir ini akhirnya dapat diselesaikan. Pada kesempatan ini dengan ketulusan hati yang paling dalam, penulis mengucapkan terima kasih yang begitu besar kepada:

1. Allah SWT yang telah melimpahkan rahmat dan karunia-Nya kepada penulis.
2. Teristimewa kedua Orang tua yaitu, Mama (AGUSTINA) dan Papa (RAHMAN) serta keluarga besar yang tidak henti-hentinya mendoakan, menasehati dan perhatian penuh yang tentunya sangat berpengaruh dalam memperlancar semua urusan.
3. Bapak Dr. Al Busyra Fuandi, S.T, M.Sc selaku Dekan Fakultas Teknik Sipil dan Perencanaan Universitas Bung Hatta.
4. Bapak Tomi Eriawan, ST, MT selaku penguji 1 yang telah memberikan arahan serta masukan dalam memperbaiki tugas akhir penulis.
5. Ibu Era Triana S.T, M.Sc, Ph.D selaku Ketua Jurusan Perencanaan Wilayah dan Kota Universitas Bung Hatta, sekaligus selaku penguji 2 yang telah memberikan arahan serta masukan dalam memperbaiki tugas akhir penulis.
6. Ibu Harne Julianti Tou, S.T, M.T selaku dosen pembimbing yang telah memberikan waktu, tenaga, pikiran dan *supportnya* untuk memberikan petunjuk, pengetahuan, bimbingan dan pengarahan selama penyusunan Tugas Akhir ini.

7. Bapak Ezra Aditia, S.T, M.Sc selaku Pembimbing Akademik Pwk 2017 yang selalu memberikan arahan dan motivasi kepada mahasiswa/i Pwk 2017 untuk siap menghadapi perkuliahan setiap semesternya.
8. Bapak dan Ibu Dosen Perencanaan Wilayah dan Kota yang telah memberikan ilmunya dalam perkuliahan, semoga ilmu yang sangat bermanfaat ini menjadi sebuah keberkahan dan amal Jariah bagi Bapak dan Ibu Dosen.
9. Serta seseorang yang spesial bagi saya yang telah memberikan support dan motivasi bagi penulis.
10. Serta semua pihak yang terlibat dan telah membantu penulis dalam penyelesaian laporan ini yang tidak dapat disebutkan namanya satu-per-satu.

Penulis juga memahami bahwa laporan ini masih jauh dari kesempurnaan dan juga mungkin masih terdapat beberapa kekurangan, untuk itu saran dan kritik sangat diharapkan untuk evaluasi tugas akhir ini.

Padang, Agustus 2024

Penulis,

Muhammad Furqan Pratama

1710015311017

DAFTAR ISI

LEMBAR JUDUL	
KATA PENGANTAR	i
DAFTAR ISI.....	ii
DAFTAR GAMBAR	vi
DAFTAR TABEL.....	viii
DAFTAR LAMPIRAN.....	x

BAB I PENDAHULUAN

1.1. Latar Belakang	1
1.2. Rumusan Masalah	3
1.3. Tujuan dan Saran	3
1.3.1 Tujuan Penelitian.....	3
1.3.2 Sasaran Penelitian.....	3
1.4. Ruang Lingkup.....	3
1.4.1 Ruang Lingkup Wilayah Makro	3
1.4.2 Ruang Lingkup Wilayah Mikro.....	6
1.4.3 Ruang Lingkup Penelitian	8
1.4.4 Ruang Lingkup Materi.....	10
1.5. Metodologi Penelitian	10
1.5.1 Metode Pendekatan.....	10
1.5.2 Metode Pengumpulan Data.....	11
1.5.3 Teknik Sampling.....	12
1.5.4 Metode Analisis	14
1.6. Kerangka Berfikir.....	15
1.7. Sistematika Penulisan.....	16

BAB II LANDASAN TEORI

2.1. Tinjauan Kepariwisata.....	17
2.2. Pengertian Wisatawan.....	17
2.3. Pengertian Kawasan Wisata.....	19
2.4. Motivasi Perjalanan Wisatawan.....	19

2.5. Definisi dan Jenis Aktivitas	21
2.6. Jenis Wisata.....	22
2.7. Wisata Air	23
2.8. Aktivitas Wisatawan	25
2.8.1 Aktivitas	25
2.8.2 Aktivitas Wisatawan	27
2.8.3 Proses Pemilihan Aktivitas Konsumen	28
2.8.4 Wisatawan	28
2.8.5 Pola Aktivitas	30

BAB III GAMBARAN UMUM

3.1. Kebijakan Pengembangan Pariwisata	33
3.1.1 Kebijakan Pengembangan Pariwisata Kota Pariaman	33
3.2. Gambaran Umum.....	34
3.2.1 Batas Administrasi Kota Pariaman	34
3.3. Gambaran Umum Objek Wisata Pantai Gandorih	35
3.3.1 Kondisi Fisik Kawasan.....	38
3.3.1.1 Letak Geografis dan Kedudukan Objek Wisata Pantai Gandorih.....	38
3.4. Karakteristik Pengunjung.....	38
3.4.1 Jenis Kelamin Pengunjung Paartai Gandorih.....	38
3.4.2 Umur Pengunjung Pantai Gandorih	39
3.4.3 Asal Pengunjung yang ke Pantai Gandorih.....	40
3.4.4 Moda Transportasi yang Digunakan Pengunjung Pantai Gandorih.....	41
3.4.5 Bersama Siapa Pengunjung Berkunjung Pantai Gandorih.....	42
3.4.6 Frekuensi Berapa Kali Pengunjung Mengunjungi Pantai Gandorih.....	42
3.4.7 Frekuensi Berapa Lama Pengunjung Berada di Objek Pantai Gandorih	43
3.4.8 Kegiatan yang Dilakukan Pengunjung di Objek Wisata Pantai Gandorih.....	43
3.4.9 Makanan yang Dibeli Pengunjung di Objek Wisata Pantai Gandorih.....	45
3.4.10 Wahana yang Digunakan Pengunjung di Objek Wisata Pantai Gandorih.....	46

3.4.11	Souvenir yang Dibeli Pengunjung di Objek Wisata Pantai Gandoriah.....	47
3.4.12	Olahraga yang Dilakukan Pengunjung di Objek Wisata Pantai Gandoriah.....	48
3.4.13	Motivasi Pengunjung ke Objek Wisata Pantai Gandoriah.....	49
3.3.14	Harapan Pengunjung Untuk Objek Wisata Pantai Gandoriah	50
3.5.	Gambaran Perilaku Pengunjung.....	50
3.5.1	Perilaku Pengunjung Segmen Teman Di Objek Wisata Pantai Gandoriah.....	51
3.5.2	Perilaku Pengunjung Segmen Pasangan Di Objek Wisata Pantai Gandoriah.....	53
3.5.3	Perilaku Pengunjung Segmen Keluarga Di Objek Wisata Pantai Gandoriah.....	54

BAB IV ANALISIS POLA PERILAKU PENGUNJUNG

4.1.	Analisis Karakteristik Pengunjung Pantai Gandoriah Kota Pariaman	57
4.1.1.	Karakteristik Pengunjung Berdasarkan Jenis Kelamin	57
4.1.2.	Karakteristik Pengunjung Berdasarkan Daerah Asal	58
4.1.3.	Karakteristik Pengunjung Berdasarkan Moda Transportasi yang Digunakan.....	59
4.1.4.	Karakteristik Pengunjung Berdasarkan Bersama Siapa Berkunjung Ke Pantai Gandoriah.....	61
4.1.5.	Karakteristik Pengunjung Berdasarkan Berapa Kali Berkunjung Ke Pantai Gandoriah.....	62
4.1.6.	Karakteristik Pengunjung Berdasarkan Berapa Lama Berkunjung di Pantai Gandoriah	64
4.1.7.	Karakteristik Pengunjung Berdasarkan Umur Pengunjung yang Datang Ke Pantai Gandoriah	65
4.2.	Analisis Pola Perilaku Kegiatan Pengunjung Berdasarkan Segmen Kedatangan.....	67
4.2.1.	Segmen Teman	68
4.2.2.	Segmen Keluarga.....	70
4.2.3.	Segmen Pasangan	72
4.2.4.	Kesimpulan Sementara Analisis Pola Perilaku	74
4.3.	Ringkasan Temuan Penelitian.....	75

BAB V KESIMPULAN DAN SARAN

5.1 Kesimpulan77
5.2 Saran.....79

DAFTAR PUSTAKA

LAMPIRAN

DAFTAR TABEL

Tabel 1.1 Penjabaran variabel dan Indikator.....	10
Tabel 1.2 Data Pengunjung Pantai Gandorih	12
Tabel 2.1 Jenis Motivasi dan Aktivitas Wisata.....	20
Tabel 2.2 Variabel Indikator Perilaku Pengunjung Menurut Ahli.....	31
Tabel 3.1 Klasifikasi Penilaian Daya Tarik Wisata yang Sudah Berkembang Menurut Potensi Internal Daya Tarik	33
Tabel 3.2 Luas Kecamatan di Kota Pariaman.....	35
Tabel 3.3 Jumlah pengunjung berdasarkan jenis kelamin yang datang ke objek wisata Pantai Gandorih	39
Tabel 3.4 Jumlah pengunjung berdasarkan umur yang datang ke objek wisata Pantai Gandorih.....	40
Tabel 3.5 Jumlah Pengunjung Berdasarkan Daerah Asal Pengunjung Yang Datang Ke Objek Wisata Pantai Gandorih	41
Tabel 3.6 Moda Yang Digunakan Pengunjung Ke Objek Wisata Gandorih.....	41
Tabel 3.7 Bersama Siapa Pengunjung Ke Objek Wisata Pantai Gandorih.....	42
Tabel 3.8 Berapa Kali Mengunjungi Objek Wisata Pantai Gandorih	42
Tabel 3.9 Berapa Lama Berada ObjekWisata Pantai Gandorih	43
Tabel 3.10 Kegiatan yang Dilakukan Di Objek Wisata Pantai Gandorih	44
Tabel 3.11 Makanan yang dibeli di objek wisata Pantai Gandorih.....	45
Tabel 3.12 Wahana yang Digunakan Di Objek Wisata Pantai Gandorih	46
Tabel 3.13 Souvenir yang Dibeli Di Objek Wisata Pantai Gandorih.....	47
Tabel 3.14 Olahraga yang Dilakukan Di Objek Wisata Pantai Gandorih.....	48
Tabel 3.15 Motivasi Pengunjung Ke Objek Wisata Pantai Gandorih	48
Tabel 3.16 Harapan Pengunjung Untuk Objek Wisata Pantai Gandorih	50

Tabel 4.1 Analisis Karakteristik Pengunjung Berdasarkan Jenis Kelamin.....	56
Tabel 4.2 Analisis Karakteristik Pengunjung Berdasarkan Daerah Asal.....	57
Tabel 4.3 Analisis Karakteristik Pengunjung Berdasarkan Moda Transportasi	59
Tabel 4.4 Analisis Karakteristik Pengunjung Berdasarkan Bersama Siapa.....	60
Tabel 4.5 Analisis Karakteristik Pengunjung Berdasarkan Berapa Kali Berkunjung	61
Tabel 4.6 Analisis Karakteristik Pengunjung Berdasarkan Berapa Lama Berkunjung	62
Tabel 4.7 Analisis Karakteristik Pengunjung Berdasarkan Umur Pengunjung	63
Tabel 4.8 Aktifitas Wisatawan Segmen Teman.....	66
Tabel 4.9 Aktifitas Wisatawan Segmen Keluarga	77
Tabel 4.10 Aktifitas Wisatawan Segmen Pasangan.....	87
Tabel 4.11 Kesimpulan Sementara Analisis Pola Perilaku Pengunjung.....	96
Tabel 4.12 Kesimpulan Analisis Penambahan Aktifitas.....	99

DAFTAR GAMBAR

Gambar 1.1 Peta Administrasi Kecamatan	5
Gambar 1.2 Peta Administrasi Kelurahan.....	7
Gambar 1.3 Peta Ruang Lingkup Penelitian	9
Gambar 1.4 Kerangka Berfikir.....	15
Gambar 2.1 Bagan Terbentuknya Perilaku	26
Gambar 3.1 Peta Sebaran Fasilitas Dan Atraksi Di Pantai Gandorih	37
Gambar 4.1 Diagram batang karakteristik pengunjung berdasarkan jenis kelamin	57
Gambar 4.2 Diagram batang karakteristik pengunjung berdasarkan daerah asal ..	58
Gambar 4.3 Diagram batang karakteristik pengunjung berdasarkan moda transportasi yang digunakan.....	59
Gambar 4.4 Diagram batang karakteristik pengunjung berdasarkan Bersama siapa berkunjung	60
Gambar 4.5 Diagram batang karakteristik pengunjung berdasarkan Berapa Kali Berkunjung.....	61
Gambar 4.6 Diagram batang karakteristik pengunjung berdasarkan Berapa Lama Berkunjung.....	63
Gambar 4.7 Diagram batang karakteristik pengunjung berdasarkan Umur Pengunjung Yang Datang Berkunjung	65
Gambar 4.8 Alur 1 Aktifitas Wisatawan Dalam Kota Segmen Teman Hari Biasa	69
Gambar 4.9 Alur 2 Aktifitas Wisatawan Dalam Kota Segmen Teman Hari Libur	71
Gambar 4.10 Alur 1 Aktifitas Wisatawan	

Luar Kota Segmen Teman Hari Biasa	73
Gambar 4.11 Alur 2 Aktifitas Wisatawan	
Luar Kota Segmen Teman Hari Libur	75
Gambar 4.12 Alur 1 Aktifitas Wisatawan Segmen Keluarga Dalam Kota pada	
Hari Biasa.....	79
Gambar 4.13 Alur 2 Aktifitas Wisatawan Segmen Keluarga Dalam Kota pada	
Hari Libur.....	81
Gambar 4.14 Alur 2 Aktifitas Wisatawan Segmen Keluarga dari Luar Kota pada	
Hari Biasa.....	83
Gambar 4.15 Alur 2 Aktifitas Wisatawan Segmen Keluarga dari Luar Kota pada	
Hari Libur.....	85
Gambar 4.16 Alur 1 Aktifitas Wisatawan Dalam Kota Segmen Pasangan Hari	
Biasa.....	89
Gambar 4.17 Alur 2 Aktifitas Wisatawan Dalam Kota Segmen Pasangan Hari	
Libur.....	91
Gambar 4.18 Alur 1 Aktifitas Wisatawan dari Luar Kota Segmen Pasangan Hari	
Biasa.....	93
Gambar 4.19 Alur 2 Aktifitas dari Luar Kota Segmen Pasangan Hari Libur	95

BAB I

PENDAHULUAN

1.1 Latar Belakang

Industri pariwisata merupakan sektor yang berpotensi dalam meningkatkan pendapatan daerah dan devisa negara. Menurut Eduardo (2018) sektor ini di prediksi akan jadi penyumbang devisa terbesar bagi Indonesia di 2018, yakni sebesar US\$ 20 miliar atau naik sekitar 20% dari tahun 2017 yang sekitar US\$ 16,8 miliar. Data dari Website Resmi Kementerian Pariwisata menunjukkan bahwa angka wisatawan asing pada Tahun 2018 adalah sebesar 11.929.542 meningkat sekitar 11,61% dari tahun 2017. Sumatera Barat adalah salah satu provinsi di Indonesia yang terletak di pulau Sumatera dengan Padang sebagai ibukotanya. Sumatera Barat merupakan salah satu tujuan utama pariwisata di Indonesia. Fasilitas wisatanya yang cukup baik, serta sering diadakannya event international menjadi salah satu pendorong datangnya para wisatawan lokal maupun wisatawan mancanegara ke provinsi ini.

Gandoriah adalah salah satu nama tokoh dalam Kaba (Cerita Rakyat Minangkabau) Anggun Nan Tongga yang terkenal. Cerita rakyat ini berkembang dalam masyarakat pesisir Pantai Utara Sumatera Barat. Lokasi pantai ini begitu dekat dengan pusat kota, hanya sekitar 500 meter saja. Pasir pantainya halus, bersih, dan landai. Tempat ini sangat baik digunakan untuk wisata keluarga, karena memiliki pantai yang landai dan bersih sehingga dapat dimanfaatkan pengunjung untuk mandi di laut dan berselancar kecil dengan aman.

Pantai Gandoriah mudah ditempuh karena dekat dengan pasar induk dan pusat perkantoran. dan dapat menggunakan angkutan darat yakni mobil, motor, kereta api dan kendaraan umum lainnya seperti bus dan angkot.

Pantai Gandoriah berjarak sekitar 50 km dari Kota Padang. Selain panorama laut yang indah dan pulau-pulau kecil yang sangat indah Pantai Gandoriah juga memilikipelaku usaha rumah makan yang terdapat disepanjang kawasan pantai, Selain itu, juga tersedia jalur kereta api yang langsung menghubungkan pantai ini dengan Kota Padang, Bahkan posisi stasiun pun tepat berada di depan gerbang Pantai Gandoriah, selain itu disepanjang kawasan

Pantai Gandorih, seperti, sala lauak, rakik udang, dan nasi sek yang menjadi makanan khas Pantai Gandorih.

Pantai Gandorih adalah salah satu objek wisata yang paling banyak diminati oleh wisatawan yang datang dari berbagai macam daerah, ciri khas dari Pantai Gandorih adalah pantai yang memiliki banyak daya tarik yang dapat dinikmati oleh pengunjung, daya tarik yang ada di kawasan objek wisata Pantai Gandorih yaitu: daya tarik ke indahan pemandangan, daya tarik panorama pantai, daya tarik jembatan pelangi, daya tarik menara mercusuar, daya tarik wahana bermain anak-anak, dan juga di Pantai Gandorih memiliki satu satunya budaya tabuik yang di adakan sekali dalam setahun, yaitu pada 10 Muharam. Dan jumlah pengunjung yang datang ke objek wisata Pantai Gandorih pada tahun 2018, yaitu sebanyak 30.487 jiwa/tahun, meningkat setiap tahunnya, jumlah pengunjung yang datang ke objek wisata Pantai Gandorih pada tahun 2019, yaitu sebanyak 98.432 jiwa/tahun, pengunjung yang datang berasal dari semua Daerah, dan juga pengunjung yang berasal dari Mancanegara.

Aktivitas dapat didefinisikan secara singkat berupa suatu keadaan jiwa atau berfikir dan sebagainya dari seseorang untuk memberikan respon atau tanggapan terhadap situasi di luar subyek tersebut. Respon atau tanggapan ini ada dua macam, yaitu aktivitas aktif yang dilakukan dengan tindakan, dan aktivitas pasif yang tak terlihat, dan bukan merupakan tindakan

Penelitian ini lebih menekankan pada aktivitas apa saja yang pengunjung lakukan dan lama pengunjung berkegiatan dilokasi wisata Pantai Gandorih. Pantai Gandorih yang juga menjadi salah satu daerah tujuan wisata bagi wisatawan domestik.

Alasan penulis menjadikan Pantai Gandorih sebagai tempat penelitian yaitu, pantai Gandorih merupakan salah satu pantai yang ramai dikunjungi dan memiliki pemandangan yang sangat indah, dan dari semua pantai yang ada pada Kota Pariaman pantai Gandorih adalah salah satu pantai yang paling ramai dan sering dikunjungi, sehingga saya menjadikan pantai Gandorih sebagai tempat penelitian tugas akhir saya yang berjudul **“Kajian aktivitas Pengunjung Dipantai Gandorih Kota Pariaman”**.

1.2 Rumusan Masalah

Berdasarkan latar belakang penelitian diatas maka rumusan masalah dalam penelitian ini adalah mengetahui pola aktivitas pengunjung yang terdiri dari aktivitas/ kegiatan seperti bermain, kegiatan saat duduk, refreshing dan menikmati kuliner, traveling dan cara mereka bersosialisasi di dalam kawasan wisata Pantai Gandorih Kota Pariaman.

1.3 Tujuan dan Sasaran

1.3.1 Tujuan Penelitian

Berdasarkan rumusan masalah yang ada maka tujuan studi yang ingin dicapai dari penelitian ini adalah mengetahui pola aktivitas pengunjung dalam berwisata di Pantai Gandorih Kota Pariaman.

1.3.2 Sasaran Penelitian

Sasaran studi dalam pencapaian tujuan penelitian ini meliputi : Mengidentifikasi pola aktivitas kegiatan pengunjung yang ada di wisata Pantai Gandorih.

1.4 Ruang Lingkup

Ruang lingkup dalam penelitian ini dibagi menjadi empat yaitu ruang lingkup wilayah makro, ruang lingkup wilayah mikro ruang lingkup studi dan ruang lingkup materi.

1.4.1 Ruang Lingkup Wilayah Makro

Secara geografis, Kota Pariaman terletak dipantai barat pulau Sumatera dan berhadapan langsung dengan Samudera Hindia. Pada sisi utara, selatan dan timur berbatasan langsung dengan Kabupaten Padang Pariaman dan di sebelah barat dengan Samudera Hindia Secara astronomis, Kota Pariaman terletak antara $00^{\circ} 33' 00'' - 00^{\circ} 40' 43''$ Lintang Selatan dan $100^{\circ} 04' 46'' - 100^{\circ} 10' 55''$ Bujur Timur.

Tercatat memiliki luas wilayah $73,36 \text{ km}^2$, (7.336 Ha) dengan panjang garis pantai $12,00 \text{ km}$. Luas daratan kota ini setara dengan $0,17\%$ dari luas daratan wilayah Provinsi Sumatera Barat, dengan 6 buah pulau - pulau kecil; Pulau Bando, Pulau Gosong, Pulau Ujung, Pulau Tengah, Pulau Angso Duo dan Pulau Kasiak. Panjang pantai lebih kurang $12,7 \text{ km}$. Kota Pariaman ini terdiri dari 4

(empat) kecamatan yaitu Kecamatan Pariaman Utara, Pariaman Tengah, Pariaman Timur dan Pariaman Selatan

- Sebelah utara : Kecamatan Pariaman Utara
- Sebelah selatan : Kecamatan Pariaman Selatan
- Sebelah Timur : Kabupaten Padang Pariaman
- Sebelah Barat : Samudra Hindia

Untuk lebih jelasnya dapat dilihat pada **Gambar 1.1** (Peta Administrasi Kecamatan)

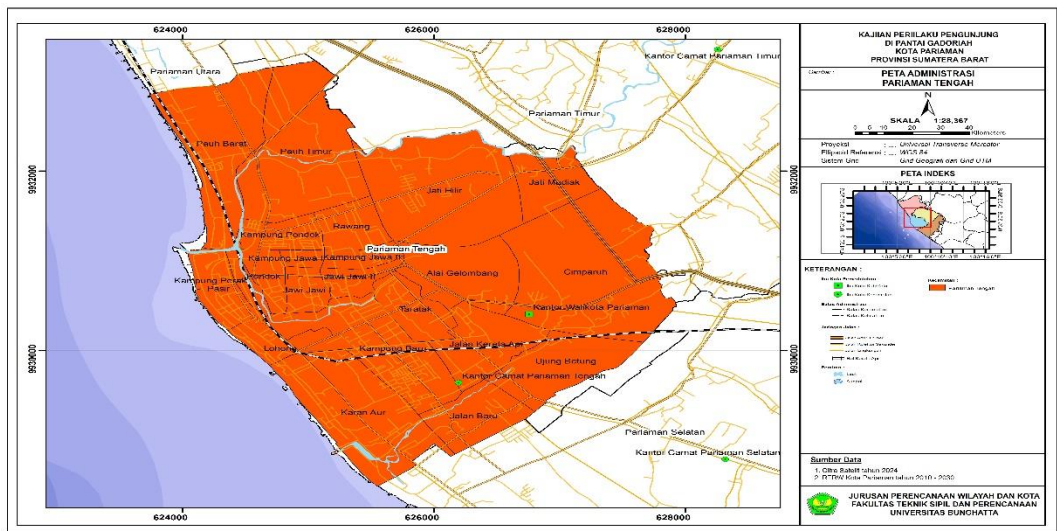

1.4.2 Ruang Lingkup Wilayah Mikro

Secara geografis, Kelurahan Pasir terletak dibagian sebelah barat kecamatan pariaman tengah dengan luas kelurahan ini adalah 0,85km²(85Ha). Kelurahan ini berbatasan dengan :

- Sebelah Utara : Kelurahan Pauh Barat
- Sebelah Selatan : Kelurahan Karan Aur
- Sebelah Timur : Kelurahan Kampung Perak
- Sebelah Barat : Samudera Hindia

Untuk lebih jelasnya dapat dilihat pada **Gambar 1.2** (Peta Administrasi Kelurahan)

1.4.3 Ruang Lingkup Penelitian

Pantai Gandoriah adalah salah satu objek wisata yang berada sekitar 100 meter dari pusat kota pariaman, provinsi sumatera barat, Indonesia.

Untuk lebih jelasnya dapat dilihat pada **Gambar 1.3** (Peta Ruang Lingkup Penelitian)

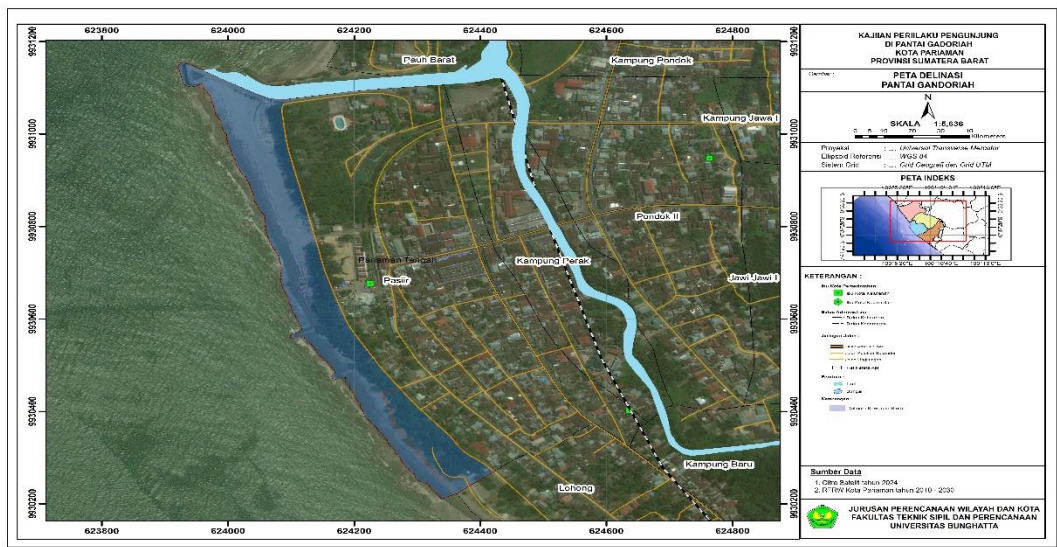

1.4.4 Ruang Lingkup Materi

Dalam ruang materi aspek yang dianalisis untuk mengetahui aktivitas pengunjung yang datang ke Wisata Pantai Gandorih dari aspek yang dibahas adalah mengenai hal-hal yang berkaitan dengan berapa lama wisatawan berada disana dan apa saja yang dikerjakannya di Wisata Pantai Gandorih.

1.5 Metodologi Penelitian

Metode penelitian adalah salah satu tahapan penelitian yang menguraikan alat apa dan prosedur bagaimana penelitian dilakukan. Penelitian deskriptif dengan menggunakan pendekatan kualitatif melalui *survey*, pengamatan dan studi dokumentasi. Penelitian deskriptif ini bertujuan untuk memberikan gambaran secara sistematis, cermat dan akurat mengenai kondisi data yang ada di wisata Pantai Gandorih.

1.5.1 Metode Pendekatan

Pendekatan penelitian yang digunakan adalah penelitian deskriptif. Menurut Neuman, WL 2000 yaitu penelitian yang bersifat mendeskripsikan (menggambarkan) suatu hal yang spesifik dari situasi tertentu (masalah/subyek) tertentu. Hasil dari penelitian ini adalah gambaran detail dari suatu masalah/subyek tertentu. Penelitian ini digunakan untuk memecahkan atau menjawab permasalahan yang sedang dihadapi pada situasi sekarang.

Penelitian ini terfokus pada analisis aktivitas pengunjung yang datang ke objek wisata Pantai Gandorih. Dilihat dari aktivitas orang dalam menikmati Objek Wisata Pantai Gandorih dengan memperhatikan apa saja yang dilakukan pengunjung tersebut dan berapa lama pengunjung berada di wisata Pantai Gandorih, utntuk lebih jelasnya dapat dilihat pada tabel 1.1 Penjabaran variabel dan indikator berikut :

Tabel 1.1
Penjabaran variabel dan Indikator

variabel	Indikator
Aktivitas Wisatawan	Apa saja yang dia lakukan dilokasi wisata
	Berapa lama dia berada dilokasi wisata.

Sumber : Analisis Peneliti, 2024

1.5.2 Metode Pengumpulan Data

Pada tahap pengumpulan data ini, hal yang dilakukan adalah mencari data-data yang diperlukan dalam penelitian baik itu data primer dari hasil *survey* lapangan maupun data data yang bersumber dari pengukuran langsung di lapangan. Data lapangan umumnya tercatat dalam catatan lapangan atau *logger*. sekunder dari *survey* instansional Data instansional, adalah data yang bersumber dari instansi resmi baik instansi pemerintah atau instansi swasta.

A. Data Primer

Merupakan data yang diperoleh dari hasil *survey* lapangan langsung. Teknik pengumpulan data yang dilakukan:

1. Observasi lapangan

Dalam observasi langsung ini, peneliti sebagai pengamat yang hadir ke lokasi penelitian untuk mengamati berbagai kegiatan dan peristiwa yang terjadi di lokasi penelitian. Untuk lebih jelasnya dapat dilihat sebagai berikut:

- a. Pelaksanaan penelitian didasarkan pada waktu di mulainya kegiatan dari waktu pagi, siang, dan sore hari.
- b. Tahap Pelaksanaan Penelitian

Melakukan pengamatan langsung dari masing-masing kelompok kegiatan terhadap aktivitas yang dilakukan.

2. List wawancara

Pengumpulan data dengan cara menyebarkan list wawancara (pertanyaan) kepada pengunjung yang mana metode yang digunakan pada proses pengambilan responden ini menggunakan metode *random sampling* dengan jumlah responden sebanyak 200 yang berkunjung ke objek wisata Pantai Gandorah Kota Pariaman. Metode penyebaran list wawancara ini dilakukan pada hari biasa (senen-jumat) dan hari libur (sabtu-minggu), terdapat pada hari biasa yaitu 100 responden dan pada hari libur 100 responden.

3. Dokumentasi Lapangan

Dokumentasi dipergunakan untuk mempermudah melakukan pengamatan dilapangan, mempermudah dalam melakukan pengeditan dan kajian data selanjutnya serta memperoleh gambaran suasana di lapangan. Untuk

mendokumentasikan kondisi di Wisata Pantai Gandorih, dilakukan dengan Fotografi digital.

B. Data Sekunder

Data sekunder adalah data yang mendukung, menjelaskan serta mempunyai hubungan erat dengan data primer. Data sekunder diperoleh dari hasil *survey* instansi. Teknik pengumpulan data yang dilakukan adalah:

1. Studi Dokumen

Dengan menelaah data-data yang diperoleh dari instansi/lembaga lain yang berkaitan dengan aktivitas wisatawan dalam wisata Pantai Gandorih. Adapun instansi-instansi yang diharapkan memberikan data yang dibutuhkan seperti, Dinas Pariwisata serta instansi terkait lainnya. Kebijakan tersebut berupa;

-Dokumen Rencana Induk Pengembangan Pariwisata Kota Pariaman (RIPPDA)

2. Studi Pustaka

Studi pustaka atau kepastakaan dapat diartikan sebagai serangkaian kegiatan yang berkenaan dengan metode pengumpulan data pustaka, membaca dan mencatat serta mengolah bahan penelitian.

1.5.3 Teknik Sampling

Teknik Sampling pada penelitian ini pengambilan sampel pengunjung dalam penelitian ini ditetapkan secara *accidental sampling*, yaitu cara memperoleh sampel berdasarkan siapa saja yang kebetulan ditemui pada saat melakukan penelitian. (Sugiyono, 2016). Dapat dilihat data pengunjung tiga tahun terakhir pada table berikut:

Tabel 1.2
Data Pengunjung Pantai Gandorih

Tahun	2021	2022	2023
Jumlah Pengunjung	131.544	76.932	841.834

Sumber : Dinas Pariwisata Kota Pariaman, 2024

Dalam pelaksanaannya peneliti mendapatkan responden dengan cara mendatangi responden satu per satu, kemudian menanyakan kesediannya untuk menjadi responden penelitian ini, setelah responden bersedia maka peneliti mewawancari responden satu per satu dengan berpedoman pada kuesioner yang telah disiapkan sebelumnya, pengambilan sampel dilakukan pada saat hari biasa, akhir pekan dan hari libur disaat pengunjung lebih banyak hadir pada objek wisata. Dalam menentukan ukuran jumlah sampel dilakukan dengan rumus:

$$n = \frac{N}{N(e)^2 + 1} \dots\dots\dots(1.1)$$

Keterangan:

- n = jumlah sampel
- N = ukuran populasi
- e = Persentase kelonggaran ketidak telitian peneliti karena kesalahan sampel yang masih bisa ditoleransi 10 %.

Berdasarkan data yang diperoleh Dinas Pariwisata Kota Pariaman, jumlah pengunjung keseluruhan tahun 2023 yaitu 841.834 pengunjung.

$$n = \frac{841.834}{1 + 841.834 (0,1)^2}$$

$$n = \frac{841.834}{(1 + 8.418,34)}$$

$$n = \frac{841.834}{8419,34}$$

$$n = 99,98 \longrightarrow 100$$

Berdasarkan rumus diatas jumlah sampel pada penelitian kali ini yaitu sebanyak 200 pengunjung. Perhitungan rumus slovin ada yang 10% dan juga ada yang 5%, jika dihitung dengan rumus yang menggunakan 5% maka hasil responden memiliki jumlah 400 responden, dan jika itu dipakai maka membutuhkan waktu yang lama dan biaya yang mahal. Sehingga tetap menggunakan rumus dengan toleransi kesalahan 10%,namun untuk hasil yang lebih baik lagi maka ditambahkan 100 responden,sehingga total responden dalam penelitian ini berjumlah 200 responden.Dari hasil perhitungan diatas maka, pengambilan kuesioner dilakukan pada hari biasa (Senin – Jumat) dan hari libur (Sabtu dan Minggu). Pembagian kuesioner yaitu:

- Hari biasa : Senin sampai Jumat sebanyak 100 kuesioner
Hari libur : Sabtu dan Minggu sebanyak 100 kuesioner

1.5.4 Metode Analisis

Penelitian ini memakai jenis penelitian deskriptif kualitatif dimana menggambarkan situasi sebenarnya yang terdapat di lapangan (*Sutopo, 2002*) dalam penelitian ini, yakni menggambarkan aktivitas wisatawan dalam berwisata di wisata Pantai Gandorih, dan memberikan uraian pola yang terjadi dan tampak pada masalah yang telah diambil.

Dengan menghasilkan data deskriptif yang berupa kata-kata, gambar, tanda, simbol, dan lain sebagainya yang diperlukan peneliti. Dimana jenis penelitian ini akan dapat menangkap berbagai informasi kualitatif secara deskripsi yang lebih bermakna dari pada sekedar pernyataan jumlah ataupun frekuensi dalam bentuk angka. Adapun alur analisis penelitian yang dilakukan sebagai berikut:

- Melakukan pendataan aktivitas dari masing-masing kelompok kegiatan sehingga diperoleh gambaran pola aktivitas berdasarkan wawancara pengunjung . Analisis ini dilakukan dengan cara melihat bagaimana aktivitas pengunjung pada saat waktu awal kedatangan dipantai gandorih.
- Melakukan pengamatan karakteristik pengunjung dari setiap kategori yang ditentukan seperti berdasarkan jenis kelamin, asal daerah , moda transportasi yang digunakan dan lainnya
- Selanjutnya melakukan analisis pola aktivitas pengunjung dari kegiatan yang sudah ditentukan, yang nantinya pengunjung dibedakan menjadi dua yaitu yang berasal dari dalam kota dan luar kota
- Setelah melakukan pengamatan karakteristik dan aktivitas pengunjung yang sudah dikelompokan yang mana nantinya dibagi menjadi beberapa segmen pengunjung yaitu teman, pasangan dan keluarga
- Dari hasil pembagian segmen tersebut nantinya kita dapat melihat bagaimana pola aktivitas pengunjung yang ada di Pantai Gandorih berdasarkan pengunjung yang datang dari dalam ataupun luar kota.

1.6 Kerangka Berfikir

Kerangka berfikir dalam penelitian ini adalah sebagai berikut:

Gambar 1.3
Kerangka Berfikir

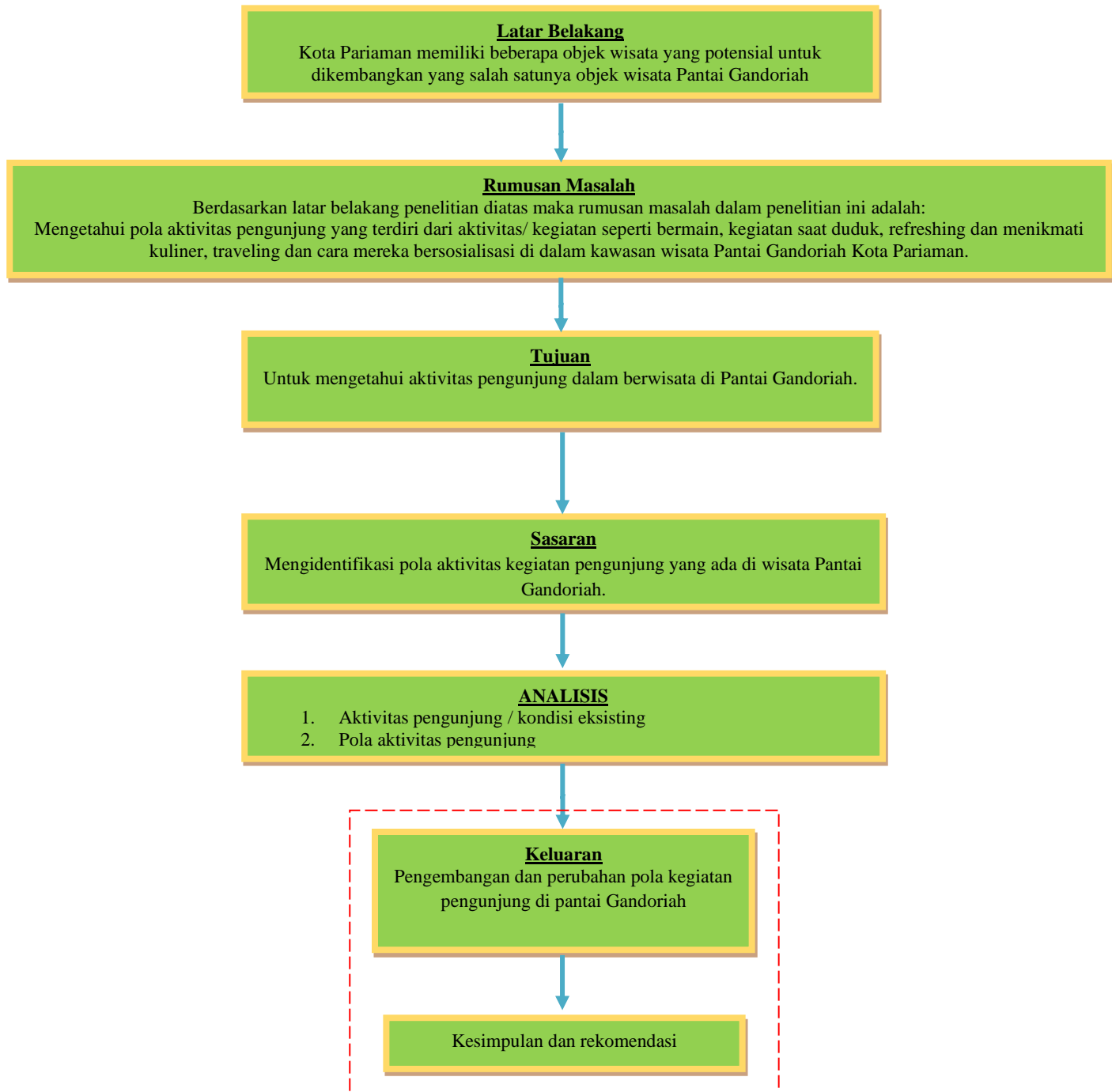

1.7 Sistematika Penulisan

Seperti halnya penulisan tugas akhir lainnya, maka pada studi ini dibagi atas lima bab bagian penulisan antara lain:

BAB I PENDAHULUAN

Bab ini membahas mengenai latar belakang studi, perumusan masalah, tujuan dan sasaran studi, ruang lingkup studi, kerangka berfikir dan sistematika pembahasan.

BAB II STUDI LITERATUR

Bab ini berisi teori yang berhubungan dengan lingkup materi penelitian yang dapat dijadikan sumber untuk lebih menguatkan pendapat-pendapat yang berhubungan dengan studi ini.

BAB III GAMBARAN UMUM WILAYAH STUDI

Bab ini berisi tentang gambaran umum wilayah studi, berisi tentang kondisi fisik kawasan studi, sarana dan prasarana dan potensi wisata di kawasan studi pengembangan objek wisata.

BAB IV ANALISIS STUDI AKTIVITAS PENGUNJUNG DI WISATA PANTAI GANDORIAH

Berisi tentang penyajian hasil-hasil analisis dan tahapan hasil analisis penelitian

BAB V KESIMPULAN DAN REKOMENDASI

Meliputi rangkuman hasil dari rangkaian penelitian yang telah dilakukan, arahan kebijakan dan saran studi lanjutan.